# VECKOBLADET 37

UTGIVET AV VPK OCH KU I LUND

Utkommer fredagar 1982 8:e årg.

Lösnummerpris 1 kr

Fredagen den 5 november


# Nya pålagor

**På sitt senaste styrelsemöte beslöt Lunds Energiverk att höja nuvarande taxa på värme från 165 till 190 kronor per megawattimme från den förste november i år.**

Höjningen motiveras med att oljan blivit dyrare genom devalveringen. Följden blir nu att den värme som Energiverket säljer och distribuerar genom fjärrvärmenätet blir 15 procent dyrare. Den kostnadsökningen drabbar framför allt dem som bor i flerfamiljshus, alltså till övervägande del låg- och medelinkomsttagare, inte minst pensionärer. Det är grupper som redan har det svårt ekonomiskt och höga hyror. För dem blir det en ny höjning som kommer att kännas.

### Villorna kommer undan

Däremot får de som har sin värmeförsörjning genom el inte någon kostnadsökning. Den värmeformen är framför allt koncentrerad till villor.

Enligt Vpk bör kostnaden för den dyrare oljan fördelas mera rättvist och inte bara läggas ut på fjärrvärmeabonnenterna. Även de som bor i elvärmda villor borde vara med och dela på fördyringen.

Läget är dock något komplicerat. Att direkt höja priset på el som går till uppvärmning är inte möjligt på grund av prisstoppet. Enligt regeringens beslut kan prishöjning ske bara om det finns ett direkt samband mellan devalvering och fördyring.

### Överföring avslogs

Enligt en rapport på samma styrelsemöte kommer elverket att ge ett överskott om sex miljoner under 1983. Vpks representant föreslog att 5,5 miljoner av det överskottet skulle tillföras värmeverket för att hålla värmetaxan nere till 175 kronor per MWh, en höjning på sex procent. Det skulle ge värmerverket tillräcklig inkomstförstärkning.

Men såväl borgarna som SAP-representanten röstade mot förslaget.

**I pressläggningsögonblicket meddelas att Lunds kommunala fastighetsbolag ställt krav på 35,35 kr per kvadratmeter och år. Det innebär för en normaltrea en månadshöjning av hyran på ca 240 kr. Hjälp!**

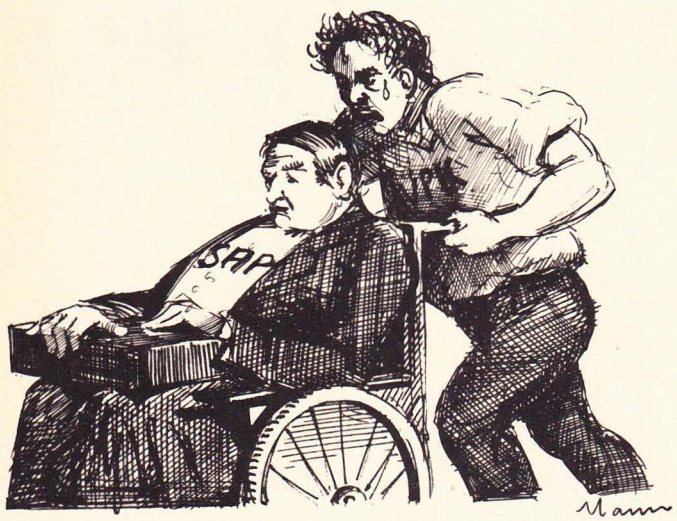


*I årets kårval är vänstern splittrad sen socialdemokraterna gjort en partiegoistisk utbrytning. Men KHF(vpk) hoppas ändå på samverkan efteråt.*

# Rösta i kårvalet!

**Då är det dags för kårval igen. I dagarna har valförsändelser kommit ut till alla studerande som är medlemmar i Lunds studentkår. Därefter går det bra att poströsta fram till den 15 november – det är det enklaste sättet att rösta, bara att stoppa valsedeln i närmsta brevlåda. Röstning i vallokal sker den 15, 16 och 17 november.**

Att hålla reda på alla förändringar i kårpolitiken är svårt. Så även i år. I kårvalet ställer två nya partier upp, båda på »vänsterkanten». Det ena är »Radikala Studenter» som i år är ett socialdemokratiskt dominerat parti. Det andra är KHF(vpk) + Oberoende radikaler. KHF står för Kommunistiska Högskoleförbundet. Oberoende radikaler är en gruppering som vill arbeta för en radikal studerandepolitik utan partipolitiska bindningar.

– Det nya partiet har alla förutsättningar att bli starkt både utåt och inåt, säger Peter Fowelin, KHF-are och medlem i KHF + Oberoende radikaler. Vi kommer att bli ett av de två–tre största partierna i valet, kanske rentav störst.

Den bedömningen delar Gudrun Gisladottir, Oberoende radikal i det nya partiet.

– Det är ledsamt att det breda radikala kårpartiet Radikala Studenter (RS) inte kunde hålla ihop, säger hon. Orsaken var SSU-arnas bristande samarbetsvilja och snäva partiegoism. Nu blir det vi som får fortsätta arbetet för att bryta högerdominansen inom Lunds studentkår.

Valkampanjen för KHF + Oberoende radikaler har, enligt Gudrun och Peter, till stor del gått ut på att förklara varför RS sprack och att informera om att nuvarande »RS» inte representerar den bredd som det tidigare gjorde.

– Men vi har viktiga politiska frågor att föra fram också, säger Gudrun Gisladottir. Att stoppa chockhöjningarna av hyrorna i AF Bostäder är oerhört viktigt.

Peter Fowelin betonar att man ser positivt på de aktioner som genomförts av aktionsgrupper i bostadsområdena.

– Aktionsgrupperna har ju gjort vad studentkåren hittills inte gjort, nämligen skapat opinion mot höjningen, menar han. Nu gäller det för studentkåren att gå vidare och kräva att staten stöder AF Bostäder.

KHF + Oberoende radikaler lägger också stor vikt vid utbildningsfrågor.

– Vi betonar att det är viktigt att motverka social snedrekrytering, att kritiskt tänkande och självständigt kunskapssökande måste vara ett mål och att korvstoppning och snäv yrkesinriktning ska motarbetas, säger Gudrun. Vi lägger också stor vikt vid arbetslivserfarenhet och könsmässig jämställdhet.

– I grund och botten gäller det att bryta högerdominansen i studeranderörelsen, först då kan vi ta itu med dessa frågor ordentligt, menar hon.

Peter Fowelin instämmer.

– Vi är mycket kritiska mot studentkårens agerande i dessa frågor. Vi hoppas också på ett samarbete med socialdemokraterna i »Radikala Studenter» för att bryta högerdominansen.

– Men vi befarar att de gärna sätter sig i famnen på högerpartierna om tillräckligt läckra stekar erbjuds från det hållet.

De båda betonar hur viktigt det är att alla går och röstar.

– Valdeltagandet är inte högre än 30 procent, säger Peter. Det visar att kårledningen misslyckats.

– Samtidigt medför det låga valdeltagandet att varje röst verkligen har stor betydelse, påpekar Gudrun. Ett högt valdeltagande från vänstern kan betyda en vänsterseger i kårvalet!

Övriga partier i kårvalet är Femvak'D, teknologpartiet; Fris, det »studentfackliga» högerpartiet; Actus, ett allmänborgerligt parti; Moderata Studenter, mycket högerinriktade; Bättre Tider, ett missnöjesparti. *Rösta i kårvalet – din röst betyder mycket!*

## VB KOMMENTAR

Häromdagen började en utställning på Konsthallen med titeln OFRED. Det är ett evigt tema, för människan har långt ifrån lärt sig att lösa sina problem utan våld. Ständigt påminns vi om krig och krigshot, långt borta och mindre långt borta. Inte här hemma slipper vi heller våldet – alldeles bortsett från faktiska överfall och annat florerar det perverst nog i nöjessammanhang, videovåldet blir bara värre.

Människovärdigheten måste vara osårbar, och människovärdigheten börjar med frihet från fysiskt övervåld. Det fysiska övervåldet är motbjudande i alla former. Än mer motbjudande är att se hur ohämmat diverse regimer tar till våld för att hålla sig kvar vid makten. Det är ju absurt – en regim trots folket borde ju vara otänkbar. Sådan hänsyn är t ex regimen i Guatemala fullständigt främmande. Vi kan inte låta detta fortgå utan att försöka göra någonting åt det. Vi har hört representanter från Guatemala berätta om regeringssoldaternas framfart där. Vi har hört föreningen Uruguay redogöra för hur de politiska fångarna där behandlas (redan det faktum att människor fängslas på politiska grunder är upprörande). Exemplen är tyvärr många fler, ett av de mest kända är väl avslöjandet av hur amerikanerna behandlade vietnamesiska fångar i Vietnam.

Protestera mot våldet! Acceptera inte krig!

Våldet är alltid anormalt. Vi får aldrig låta våldet uppfattas som något som alltid måste finnas. Vi måste alltid reagera inför våldet med avsky. Både inför krig och folkmord lång bort – för att påverka världsopinionen och avsätta de ansvariga regimerna – och inför våldet om det kommer närmare – för att bevara en mänsklig attityd och inte låta oss degraderas till undermänsklig blodtörst eller ens tysta åskådare. Varje enskild insats behövs faktiskt för att protestera – särskilt när man ser hur ofta, ja rutinmässigt, tortyr och ståndrätter tillåts förekomma.

Hur? Krig mot kriget är en omöjlighet, liksom våld mot våldet, ändamålet helgar verkligen inte medlen. När det gäller enskilda politiska fångar gör Amnesty en utmärkt fin insats, liksom olika exilföreningar för de länder det gäller. Mot regimerna som sådana måste vi protestera genom debatter, demonstrationer och noter till dessa länders representanter. Problemet är att det behövs en massiv insats för att protesterna ska synas, och som ett bidrag till en massiv protest är *din* medverkan oumbärlig.

*VB-red*

# Den bästa av världar

Har ni sett vad som har hänt med torghandeln på Clemenstorget? Nu kan man gå där och köpa gamla kläder och skor, emaljerade kaffekannor från fyrtiotalet och spruckna såsskålar. För de som med mig alltid varit svaga för allsköns gammalt skräp är detta naturligtvis ett välkommet tillskott i livet. Nu slipper vi fara till Löddeköpinge och riskera att komma hem med en begagnad väghyvel och diverse onämnbara militärpersedlar.

Handeln med begagnat har definitivt skjutit fart, se på alla second-handbutiker. Jag minns från min barndom att det kändes som en skam att gå i begagnade kläder – mina barn tar det som en självklarhet att kolla vad som finns på Trollet. Återbruk, jovisst, det är positivt. Men det här är också ett djupare tecken på det sig normaliserande svenska samhället. Festen är över, den nästan trettio år långa efterkrigsboomen är oåterkalleligen slut. På sextiotalet inbillade man oss att den skulle pågå för evigt och nu står vi där lite yrvakna. Visserligen har vi läst i skrifterna om de kriser som var inbyggda i det kapitalistiska systemet, men verkligheten visade ju så länge något annat. Vårt hörn av världen blir allt mindre av ett undantag, av en fristad från världsekonomi och Sverige blir allt mer likt andra länder. Snart har vi tiggare och skoputsare.

### Renhjärtat?

Miljöpartiets agerande inför alla de interna kommunala valen är skickligt – med ett minimum av insatser har man i flera månader lyckats utsä ett maximum av förvirring. Men det vittnar inte precis om någon speciellt oskuldsfull och renhjärtad inställning. Det där med nya dimensioner och alternativ i politiken verkar liksom ha fallit i bakgrunden. Söndra och härska är ju en gammal beprövad modell. Å andra sidan har jag svårt att instämma i de indignerade utrop om fräckhet och maktlystnad man kan höra t.o.m. från vpk:s garvade kommunalpolitiker. Vpk-Lund har ju inte precis alltid uppträtt efter regelboken.

### Ny trädgårdsmästare

Men miljöpartiets uttalande om hur man tänker rösta (gratulationer till Skånskans lundaredaktion för ett fint scoop om nyheten!) visar rätt tydligt på bristerna i deras politiska verklighetsuppfattning. Att lägga styrelsen för Lunds Arbetarinstitut i borgarnas händer är, ska vi säga, okänsligt. Och att låta borgarna (dvs fru Ryde) fortsätta med Konsthallsnämnden är faktiskt dåligt för konstlivet i Lund – borgarna har visat sig hjärtligt ointresserade av någon spännande utställningsverksamhet – den som har gjort något positivt i den nämnden är vpk:s Mats Nilsson.

*Typisk lundabo år 2000*

Bolmen- och kärnkraftspolitiken ska socialdemokraterna få hand om medan borgarna ska få sköta skol- och byggfrågor. Ett förslag om att bocken ska sättas till trädgårdsmästare lär ännu inte vara färdigbehandlat, men det kommer nog.

### Skammens hus

När man viker in på Råbygatan från Domushörnet ser man alldeles till höger några hus som står där med förspikade fönster och flagnande väggar. Det är de hus som för drygt tio år sen var föremål för stor uppmärksamhet. Ett antal unga människor (som sen dess har gått de mest skilda vägar) satt där på taken och krävde ett allaktivitetshus. De tvingades naturligtvis bort, kommunen som äger husen lät spika för fönstren och något aktivitetshus har vi aldrig fått se. Sen har husen fått stå där och förfalla. De borde vara skammens hus för Lunds kommunalpolitiker, men vad jag vet har ingen lyft ett finger för att göra nåt åt dem. »Valet är över och du förlorade» som det så träffande står på de anarkistiska affischerna på stan. Snart kommer Lennart Ryde att låta välja om sig som fastighetskommunalråd och fastighetschefen Linder få fritt fram att fortsätta med den systematiska vanvården av kommunens hus. Jan Mårtensson kommer att fortsätta med att tala om för oss hur bra det är med en låg kommunalskatt och vilken glädje det är att ha dåliga skolor och sakna daghemsplats i stället för att kasta ut pengar på den luxuösa offentliga sektorn. Sån tur vi har som lever i Lund. Det är väl nästan den bästa av alla tänkbara världar?

*Lucifer*

# Val i Uruguay

**Uruguay är ett litet och avlägset land, en av världens många diktaturer. Ändå blir vi ofta påminda om det just i Lund. Det beror på att vi har förmånen att hysa relativt många fördrivna representanter för den demokratiska oppositionen i landet, som här bedriver ett aktivt och mångsidigt opinionsarbete. VB vill bidra med en kort orientering om det förestående valet.**

Den 28 november blir det val i Uruguay. I november 1980 anordnades en folkomröstning om ett författningsförslag. Trots allt brutalt undertryckande av folkets möjligheter att bilda opinion led regimen ett rejält nederlag. Det kunde i hög grad tolkas som en protest mot sju svåra år av diktatur.

### Skendemokrati

Ändå envisas diktaturen med att utåt visa sig demokratisk. Dels är det ett försök att förvirra den inhemska opinionen, dels att komma oförtjänt lindrigt undan när den internationella opinionen granskar brott mot de mänskliga rättigheterna. I förra fallet lyckas motståndsrörelsen avslöja diktaturen via underjordisk press, flygblad osv. Men internationellt är läget något annorlunda. Diktaturen har i någon mån lyckats med sin "demokratisering" inför världsopinionen. Det är t ex mycket få länder utom Sverige som tar emot politiska flyktingar från Uruguay just nu. Än mer oroande är att diktaturen på sistone *vågat* skärpa förtrycket. Det tyder på att den bl a räknar med färre internationella påtryckningar.

### Demokrati eller diktatur

Just nu förbereds nomineringsvalen inom de tillåtna politiska partierna. Tre partier tillåts: de båda stora grupperingarna "blancos" och "colorados" och ett litet parti till. Omöjliga krav ställs för andra partiers deltagande.

De tillåtna partierna ska genom allmänna val utse sina företrädare. Dessa blir kandidater till

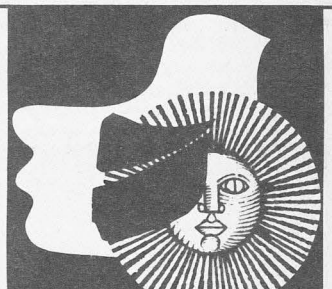

landets ledning 1984. Regimen försöker tona ner valets betydelse men det står redan klart att det, oberoende av parti, står mellan demokrati och diktatur. Breda fronten (kristdemokrater, socialdemokrater, liberaler, kommunister) är olaglig och arbetar under jorden men har ändå lyckats få in representanter i de tillåtna partierna.

Man försöker från bl a Sverige att hjälpa motståndsrörelsen och de demokratiska krafterna i Uruguay att bilda opinion genom att på speciella vägar uppmana människorna att delta i valet och rösta på de demokratiska alternativen. Summan av alla demokratiska röster plus fångarnas, de landsflyktigas och de utestängdas viljor uttrycker, oavsett parti, ett NEJ till diktaturen.

# Birger 50

**Birger Rehn fyller 50 år. Han är gammal elektriker och känd socialdemokrat. Sen 1976 är han heltidsanställd som kommunalråd. Birger är ledamot i fullmäktige, vice ordförande i kommunstyrelsen, vice ordförande i byggnadsnämnden, ordförande i HSB Mellersta Skåne, ledamot av utskrivningsnämnden för länet, ledamot i övervakningsnämnden med mera. Birger är lundabo i tredje generationen.**

*Vad vill du framhäva som grunden för Lunds tillväxt?*

Lund har vuxit enormt. Första delen av 1800-talet fanns här 6 000 invånare, andra hälften var det 13 000 och vid sekelskiftet 16 000 invånare. Fram till 40-talet rymdes tillväxten i stadskärnan, därefter började man bygga utanför. Den riktigt stora utbyggnaden kom på 50-, 60- och 70-talen. Grunden för tillväxten, det som gett arbetstillfällen och skattekronor, har varit utbyggnaden av universitetet och lasarettet. Jag tycker att man ska fortsätta den här utbyggnaden.

*Och nu växer arbetslösheten.*

Ja, det är ett fantastiskt problem! En undersökning bland arbetslösa på Chryslerfabriken i USA på 40-talet visade att de arbetslösa fick hjärtfel och ibland dog. En engelsk undersökning har visat att just 20-åringar är känsligast för fysiska åkommor. Förutom fysiska skador kan arbetslösheten ge dålig självaktning och nedstämdhet. Det är farliga känslor. Om vi inte gör någonting får vi flermiljonsbelopp på den sociala sidan, där utgifterna har ökat. Till detta kommer att antalet socialbidrag ökar när människor blir utförsäkrade från arbetslöshetskassan.

Lunds kommun anslår nu mer pengar till PON (personal- och organisationsnämnden) som portionerar ut till de olika förvaltningarna som ska anställa praktikanter eller skapa arbeten till arbetslösa.

*Vad är viktigast att göra?*

I ett större perspektiv är det allra viktigaste att vi får igång investeringarna, att vi ökar bostadsbyggandet och att vi bygger ut den offentliga sektorn. Vi har behoven och det ger jobb. Under borgarnas sex år sjönk industriinvesteringarna med 36%. Ser man enbart på bygginvesteringarna sjönk de med över 50%.

Tänk du, på den tiden när vi byggde 100 000 lägenheter om året i Sverige och dubbelt så många industribyggnader som idag och skolan och sjukvården växte till, *då* hade vi en byggmaterialindustri i landet som klarade det här helt och hållet utan att importera! Idag importerar vi byggmaterial till det lilla vi bygger. Byggandet måste öka och vi ska själva leverera det material vi behöver.

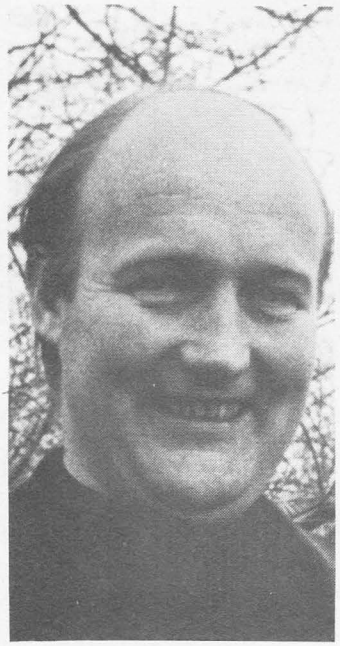

*Vad stimulerar sådana investeringar?*

Det är viktigt att företagarna känner tillit till politikerna. Det är avgörande för tryggheten och lusten att investera samhällsnyttigt. Trots att företagarna själva är borgare är jag övertygad om att en socialdemokratisk regering passar dem bättre än den gamla borgerliga. Jag ser på erfarenheten. De borgerliga regeringarna skickade över mer pengar till näringslivet än vad vi någonsin har gjort. Trots det fick vi en så kraftig nedgång i investeringarna, medan spekulationsaffärerna och de snabba klippen blomstrade.

Jag är övertygad om att vi nu får se att investeringarna ökar igen. Stabiliteten i regeringen är nu pålitligare.

*Du poängterar tillväxtens betydelse för sysselsättningen. Vissa andra vill hejda tillväxten och mer satsa på manuella metoder.*

Jag menar att tillväxten är nödvändig både för att vi behöver en ökad produktion och en ökad sysselsättning. Vi ska dels förnya det som är gammalt och förslitet – bostäder, industribyggnader, förvaltningsbyggnader och maskiner och dels ska vi tillverka mer. Jag håller med om att vi ibland använder mer varor än vi behöver. Det kanske vi inte ska göra. Men vi behöver exportera mer för att förbättra vår bytesbalans. Vi har en utbildningsnivå och ett kunnande i landet som gör våra varor och tjänster konkurrenskraftiga utåt. Det är på detta vi bygger vårt välstånd.

Och när maskiner och rationella metoder befriar människor från slitsamt kroppsarbete är det något gott och ska komma alla till del. Enskilda människor ska inte slås ut och bli arbetslösa och vinsterna därav ska inte stanna hos företagsägaren. Det ökade utrymmet kan vi använda till att förkorta arbetstiden för alla och till att satsa mer på samhällsservicen som alla har glädje av. Vi behöver fler tjänster inom den offentliga sektorn. Vi behöver bygga ut barnomsorgen och kollektivtrafiken. Sjukvård och undervisning är andra områden där förstärkta personella resurser är meningsfulla.

*"Alla"-tanken går igen också i din syn på bostäder och på bevarandet av gamla hus.*

Ja, alla typer av boende – hyresrätt, bostadsrätt eller äganderätt – ska kontrolleras av Bostadsförmedlingen och ingen ska tjäna pengar när han eller hon lämnar sin bostad.

Den som vill bygga en villa får statliga subventioner – stora lån till förmånlig ränta och ränteavdrag i deklarationen. Jag menar att det är rätt. Däremot är det helt tokigt att ägaren efter 14–15 år fritt kan sälja villan och göra sig en förmögenhet! Samhället har möjliggjort byggandet och vinsten och det är samhället, Bostadsförmedlingen som ska ha villan och den som bott där ska inte tjäna ett dugg på det! Det här kräver en lagändring på riksplanet.

Möjligheterna till att bo i de gamla kulturhusen i Lund ska inte principiellt skilja sig från möjligheterna till att bo i övriga bostäder. Moderaterna hade i våras ett förslag som gick ut på att kommunen skulle underlätta för den som hade råd att rusta upp centralt belägna lägenheter att göra det och att därmed skaffa sig bostadsrätt. Då skulle vi få höginkomsttagare i centrala stan, medan arbetare och låg- och mellaninkomsttagare bara skulle få gå förbi och titta. Vi vill att alla ska ta kostnaderna och att bostäderna erbjuds efter det kösystem Bostadsförmedlingen har, där man prövar förtur efter gängse skäl.

Den som vill kosta på och bo i hus med jord att påta i ska kunna göra det och den som istället vill betala för servicen i ett hyreshus ska kunna göra det. Och regler och skatter ska utformas så att kostnaderna blir lika för jämförbar standard.

*Hur tror du att det nya Miljöpartiet kommer att påverka arbetet i fullmäktige?*

Det blir svårt för de har ingen som helst ideologi! Tag till exempel ett stadsplaneärende! Hela ärendegången fram till kommunstyrelsens yttrande kan ta ett helt år. När det sen ska upp i fullmäktige har borgarna en ståndpunkt och socialdemokrater och Vpk har en. I fullmäktige kan nu Miljöpartiet oförutsägbart ändra majoriteten och då ska hela ärendet gå tillbaka igen. Tänk vad det kommer att kosta!

Miljöpartiet lanserar sig som ett snövitt alternativ till oss andra. Det har ett löjets skimmer när man ser deras iver att få poster i nämnderna utöver vad rösteandelen berättigar till.

*Vad tror du om riktningen på politiken?*

Jag tror att vi är på väg mot ett tvåpartisystem. Mitten försvagas och Miljöpartiet kommer att försvinna. Moderaterna är starka. De appellerar till egoismen och förstärker sitt budskap med jippon.

De som istället hänger sig åt solidaritet, jämställdhet och likaberättigande är socialister. Det är lite jobbigare idag än på 30-talet, då vi hade allt att vinna.

Jag önskar att alla socialister i Sverige kunde driva sina krav och vara radikala i ett enda parti! Och min högsta önskan är en klar socialistisk majoritet i fullmäktige i Lund och överhuvudtaget.

*KG*

Bredgatan 28, 222 21 LUND
Tel: 046/14 94 38 (onsd. efter kl. 18)
Postgiro 17 459–9. **Prenumeration 50:-/år**
Sättning och layout: VB-red på Acupress Lund
Tryck: Acupress, Lund. Ansvarig utgivare: Monica Bondeson

**Har du flyttat?**
Skicka in hela adressdelen med din gamla adress till Veckobladet, Bredgatan 28, 222 21 Lund. Min nya adress är:

**Adress**.....

**Postnummer**.....**Postadress**.....

UTGIVARKORSBAND

# ljugarbänken

I stället för den vanliga kommunalrådsparaden har vi frågat fem gamla lundabor: Vad ska vi göra för att få fart på Lund igen?

Birger Rehn
SAPs styrelse

– Stopp! Som socialdemokrat yttrar jag mig inte! Då får jag på huden av Ove Persson.

Birger Rehn
oppositionsråd

– Ett förtroendefullt samarbete med det privata näringslivet. Och redaktörn, ta inte så hårt på det där med "opposition"!

Birger Rehn
HSB-ordförande

– Bygg hundratusen nya lägenheter! Hyrorna? Ja, det blir väl alltid någon råd.

Birger Rehn
Byggnadsnämnden

– Riv hundratusen gamla . . . nej förlåt. Men vi behöver luft och ljus!

Birger Rehn
privatman

– Det skiter väl jag i Lund! Jag bor i Dalby numera.

# Klädsel kavaj

**Bifogade brev sändes av Ulf Nymark med anledning av en inbjudan från landstinget till landstingets ledamöter att delta i en middag på landstingets personalmatsal. Hur det hela avlöpte? Ulf beviljades »dispens» från kavajkravet. Och något knytkalas blev det inte.**

Kära landstinget!

Tack för din inbjudan till middag den 25 oktober. Det gladde mig mycket att du kommit ihåg mej också. Jag förstår ju att du vill fira att det har blivit en ny majoritet. Det måste ju ha varit ganska besvärligt för dej, landstinget, att ha borgarna som herre i huset så länge. Och lite snåla har de ju varit också, de ville ju skära ner på dej. Sån't gör ju ont, det förstår jag nog. Du har inte haft det så lätt, du, landstinget.

Men det ska bli trevligt med en middag. Jag antar att du menar att fixar något enkelt käk, bräckkorv med bruna bönor till exempel, och så pröjsar vi var och en sin del. Man måste ju spara med skattebetalarnas pengar, och några tusenlappar hit och några dit på middagar här och där gör ju en hel del klöver. Eller du landstinget, varför inte ta och ordna med knytkalas. Jag kan joxa ihop en bigos, det är ganska gott. Och så kul det ska bli att pröva på Stig F Hanssons egenhändigt tillagade köttbullar. Vad tror du Swartling kommer med i så fall? Kanske en Chili con carne? Nej, snarare en nordamerikansk kycklingsallad!

Hur som helst ska det bli angenämt att häva en bayer eller två tillsammans med dina vänner, du landstinget. Jag tror inte alls att de är så långtråkiga som man kan tro av en del anföranden i talarstolen på landstingsmötena. Eller det kanske inte ska vara bayerskt? Du kanske inte tycker att det är fint nog?

Apropå fint nog, ja. Det är en sak som bekymrar mej lite grann. »Klädsel kavaj» skriver du på din inbjudan. Först tyckte jag att det var en jättekäck idé med kavaj. Det skulle ju vara trevligt, tyckte jag, att träffa ledamöterna lite mera informellt klädda . Det skulle i såfall inte bli lika tillknäppt som på landstingsmötena. Och någon gammal kavaj som används på maskerad eller så trodde jag mej nog kunna låna. Men så komplicerades det hela för mej, när en granne från den bildade medelklassen (den delen *med* piano) kom in och berättade att »kavaj» inte betydde att man *bara* skulle ha kavaj, utan förväntades ha byxor och sån' t också. Att det så att säja skulle bli lite stil på det hela. Då rök ju den möjligheten för mej att låna någon gammal kavaj.

Sen blev jag väldigt ledsen, du landstinget. När du skriver så, så tror jag att du inte gillar mina skjortor som jag har haft på våra möten. Den där vita med blå ränder kanske inte är så vass, men den har kostat en massa stålar. Och den där andra, du vet, den i vinröd manchester är jag själv ganska förtjust i. Den liknar nästan en kavaj, tycker jag.Faster Elin i Bottnaryd du vet, sa ingenting om den när jag hade den på hennes 60-årskalas. Och hon är ju lite petig och småförnäm av sej.

Så nu vet jag inte hur jag skall göra med middagen. Jag förstår att du blir purken om jag kommer utan kavaj, men skulle det inte kunna gå ändå? Eller du landstinget, skulle vi kunna göra som så här: jag har det lite knackigt ställt just nu men om du lånar mej pengar till en kavaj så kan jag komma på middagen. Du får igen pengarna tramåt jul, jag räknar med att få tillbaka en hacka på skatten. Du får bestämma vilket som är bäst: att komma utan kavaj eller att du lånar mej pengar till en. Och om du tycker att det går bra utan kavaj, så skall jag lova dej att jag skall vara hel och ren och vara fräsch under armarna, så du inte behöver skämmas för mej.

Hur som helst, du landstinget, du skall ha tack för din inbjudan, jag hoppas du kan fixa till det så jag kan komma på din tillställning.

Hälsa så mycket till Greta och ungarna!

Många Hälsningar
Ulf

## Möte om situationen i Palestina

Lördagen den 13 november kl 10.30 på cirkelrum 3, stadsbibl.

Gert Andersson, Palestinagruppen i Lund, inleder om situationen i Mellanöstern.
Ann-Sofie Arvidsson berättar om sin vistelse i flyktingläger i Södra Libanon.
Arr.: Vpk Skånes internationella utskott.

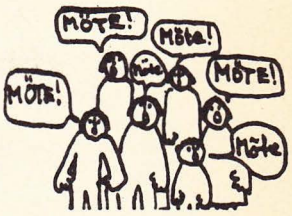


STADSDELSGRUPP CENTRUM: Debatten om tredje vägen fortsätter. Eva W inleder om demokrati och socialism to den 11/11 kl 19 på partilokalen (obs dagen). Välkomna.
KVINNOCENTRUM: besluts- och planeringsmöte ons 10/11 kl 19, studiecirkelrum 3 stadsbibl.
BLÅSORKESTERN: repeterar sö 7/11 kl 19 på Palaestra. Ta med alla noter.
BLÅSORKESTERN: obs! internatet flyttat till helgen den 27/11-28/11. Anmäl dig till Bengt, Pelle eller Olle.
VPK IF: träningen inställd lö 6/11 p.g.a. helg.
KU KVINNOGRUPP: må 8/11 kl 19, Blidvädersv 6G.
KU SKOLGRUPP: to 11/11 kl KU-lokalen.

---

KU-Lund startar studiecirkel i arbetsplatsfrågor. Start: Snarast. Gratis.
Anmälan: Lars Jacobsen på KU-Lunds exp dagtid 046/123123 eller hemma, kvällstid 046/11 46 88.

KU-Lund startar marxistiska grundcirklar. Start: Snarast. Gratis!
Anmälan: Lars Jacobsen på KU-Lunds expedition, dagtid 046/123123 eller Myttil Peter kvällstid 046/ 12 07 85.

**kommunistisk kommunalpolitik**

Kompol har möte den 8 nov kl 19.30 på partilokalen, Bredg 28. Politisk fråga: Lunds kommuns budget.

**VECKOBLADET**

REDAKTIONSUTSKOTT:
Kristina Lanthén, Finn Hagberg och Gunnar Sandin.

NÄSTA VECKAS KONTAKTREDAKTÖRER: Finn Hagberg, tel 12 90 98 och Olle Teleman 12 88 80.